

Relatório e Contas 2021



Praceta António Sérgio - Apartado 42

3060-134 CANTANHEDE

Telf. 231 429185 Fax.231 429184

Telem. 932 429 185 – 933 429 185

www.aec.pt

emails: geral@aec.pt - formacao@aec.pt

financeiro@aec.pt - gip@aec.pt

administrativo@aec.pt

Índice

I - Introdução	3
II – Breve caracterização da situação da AEC a 31/12/2021	4
1. Introdução	4
2. Corpos sociais 2020/2021	4
3. Estrutura organizacional e de gestão em 2020	5
III - Caracterização dos Associados	6
IV - Atividades e Projetos Desenvolvidos em 2021	8
1. Departamento Empresarial	8
1.1. Apoio Empresarial	8
1.2. Projetos - Elaboração de Candidaturas e Acompanhamento	8
1.3. Eventos	155
2. Departamento Projetos AEC	16
2.1. Projeto de Formação Ação	16
2.2. Projeto de Formação Profissional	17
2.3. Projeto da app Cantanhede Go	20
3. Departamento – GIP Gabinete de Inserção Profissional	22
4. Outros projetos	23
4.1. Curso de Vida Ativa	233
5. Departamentos Transversais	24
5.1. Contabilístico-financeiro	24
5.2. Departamento Administrativo	24
5.3. Meios de Comunicação /Informação/ Gestão de redes sociais	24
5.4. Outras Participações/Representações da AEC	25
5.5. Representações da AEC	26
V - Análise da Situação Económica e Financeira	27
1. Rendimentos e Ganhos	27
2. Gastos e Perdas	28
3. Resultado Líquido	29
4. Indicadores económicos e financeiros	29
5. Investimentos em Ativos Fixos	30
VI - Balanço	31
VII - Demonstração de Resultados por naturezas	32
VIII - Demonstração de Fluxos de Caixa	33
IX - Demonstração das alterações do Capital/Fundos Patrimoniais	34
X - Anexo às Demonstrações Financeiras	34
Proposta de Aplicação de Resultados	51
Parecer do Conselho Fiscal	52

Cumprindo a obrigação que é imposta pela Lei e pelos Estatutos da Associação Empresarial de Cantanhede, de prestar contas sobre a atividade desenvolvida no ano de 2021, a direção eleita para garantir a execução das atividades previstas, submete à apreciação da Assembleia Geral o "Relatório e Contas 2021". Nos termos estatutários, este relatório é acompanhado do Parecer do Conselho Fiscal.

I – INTRODUÇÃO

Perante uma pandemia (COVID 19) com impactos bastante superiores aos inicialmente previstos, superando inclusivamente o impacto económico da crise financeira de 2008, revelou afetar também a normal atividade da AEC. As previsões divulgadas para a economia portuguesa confirmam que a quebra ao nível do consumo, produção e investimento conduziu a economia portuguesa a uma recessão. As principais organizações internacionais reviram as suas estimativas iniciais, tendo como padrão um agravamento muito significativo da previsão de quebra da procura, nomeadamente turística. A Organização Mundial do Turismo, que inicialmente tinha previsto uma quebra do turismo internacional na ordem dos 3%, anunciou, entretanto, uma estimativa revista do impacto da pandemia, nos termos da qual o turismo internacional deverá recuar acima de 30% no ano de 2020.

Em 2021, a AEC continuou também a viver com a pandemia, obrigando a uma reestruturação dos objetivos e a forma como concretizá-los. Algumas das atividades da AEC, como a formação, a consultoria e até a realização de projetos de criação do próprio emprego estiveram "suspensas" nos períodos mais críticos em que os dados da pandemia subiram vertiginosamente.

Com este intuito e em cumprimento da sua missão, A AEC continua a apostar na prestação de serviços que satisfaçam as necessidades de representação, informação, apoio e acompanhamento técnico das empresas, contribuindo para o desenvolvimento económico da região.

II – BREVE CARACTERIZAÇÃO DA SITUAÇÃO DA AEC A 31/12/2021

1. INTRODUÇÃO

A AEC - Associação Empresarial de Cantanhede, é uma entidade sem fins lucrativos e desde de Maio de 2009, é Pessoa Coletiva de Utilidade Pública (PCUP), que tem o objetivo de promover o desenvolvimento económico, social, técnico e cultural do concelho de Cantanhede, dirigindo-se a empresas de todos os sectores de atividade e abrangendo empresas principalmente de Cantanhede, mas aberta a todas as empresas de outros concelhos da Região Centro.

Os objetivos estratégicos estão devidamente definidos, desde contribuir para o desenvolvimento económico e estimular a cooperação empresarial na região; divulgar informação técnica e económica e promover a formação dos nossos associados; colocar à disposição das empresas da região, vários tipos de apoio, como a consultoria e formação ação e outros meios de apoio à atividade empresarial na Região.

A AEC disponibiliza um conjunto de prestação de serviços de elevada qualidade, pretendendo afirmar-se como uma associação de excelência no apoio ao tecido empresarial local e regional, com vista ao desenvolvimento e progresso da região, baseando-se num conjunto de princípios e valores, nomeadamente: competência, profissionalismo, atitude, dedicação, empenho e motivação, integridade e ética, criatividade e inovação.

2. CORPOS SOCIAIS 2020/2021

Os Órgãos Sociais representantes da AEC são três: Assembleia Geral, Conselho Fiscal e Direção. Em Novembro de 2020, realizou-se a eleição dos Corpos Gerentes para o biénio de 2021/2022, em que foi aprovada por unanimidade dos presentes, a lista única, apresentada pela Direção cessante, ficando a seguinte constituição para o **biénio 2021/2022**:

ASSEMBLEIA GERAL:

Presidente: Luís Aniceto (José Aniceto & Irmão, Lda)

Vice-Presidente: Máximo Silva (Cristal Max, S.A.)

Secretário: Henrique Sobral (Sobrais, Lda)

CONSELHO FISCAL:

Presidente: Bruno Ramos (Fernando Ramos, Lda)

Vogal: Sandra Martins (Martins e Filhos, Lda)

Vogal: Nuno Timóteo (IJN – Engenharia e Serviços, S.A.)

DIREÇÃO:

Presidente: Cristina Antunes (Asa, SA)

Vice-Presidente: José Filipe Gomes (MAHLE, S.A.)

Diretor Financeiro: Mário Mendes (Hiorse, Lda)

Diretora Administrativa: Ana Marques (Certavac, Lda)

Diretor Administrativo: Hugo Batista (CEV, S.A.)

Diretora: Jorge Marques (Ambitermo, SA)

Diretor: José Malta (All4Compliance Lda)

Diretor: Carlos Trancho (Ótica, Ourivesaria Carolina, Lda)

Diretor: Tito Monteiro (TNT Construções Lda)

3. ESTRUTURA ORGANIZACIONAL E DE GESTÃO EM 2021

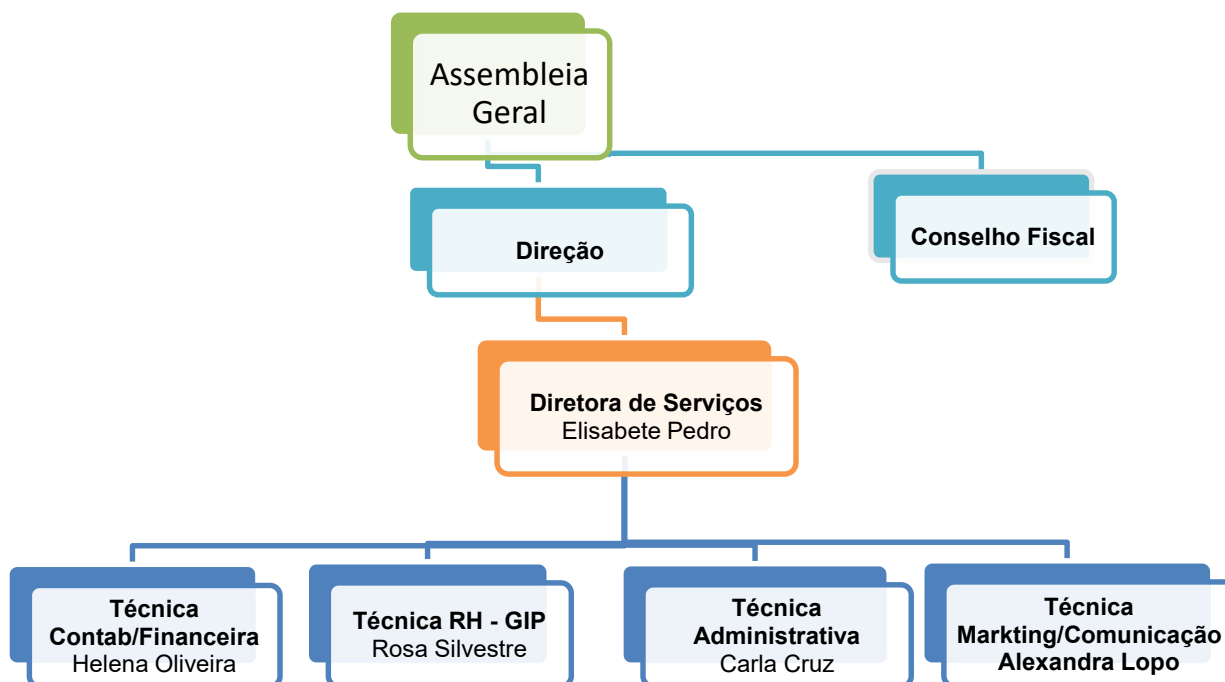

O corpo técnico da associação a 31/12/2021 era composto por 5 colaboradoras. Distribuído da seguinte forma: 4 efetivas e 1 contrato CEI – contrato emprego inserção (IEFP), com entrada a 01 de abril de 2021.

Estando responsáveis pelos seguintes departamentos:



III – CARACTERIZAÇÃO DOS ASSOCIADOS

A AEC tem como objetivo principal a defesa e representação de interesses dos seus associados e a prestação de serviços aos associados, a empresários e a futuros empresários.

Assim, apresenta-se nesta caracterização dos associados a sua evolução em número, realçando que o ano de 2021 terminou com 265 empresários/empresas associadas. Em 2021 registou se a entrada de 18 novos associados, sendo que 17 se referem a novos associados e 1 a uma transferência de quota. Verificou-se a desistência de 36 sócios e a alteração de uma quota mínima para uma quota máxima. Das 36 desistências foram emitidas 9 notas de crédito por se verificar a desistência no primeiro trimestre, as restantes 27 desistências liquidaram as quotas em atraso até à data da desistência. Estas desistências verificaram-se sobretudo à contenção de custos e/ou encerramento de atividade, parte delas associadas à obrigação do fecho de portas pela pandemia. Assim verifica-se um saldo negativo de 18 sócios.

N.º de Empresas Associadas por tipo de quota 2020/2021

Tipo de Quota	Valor unitário	2020	2021	Varição
Q Máxima	250 €	13	14	+1
Q Média	125 €	7	7	0
Q Mínima	60 €	263	244	-19
Total		283	265	-18

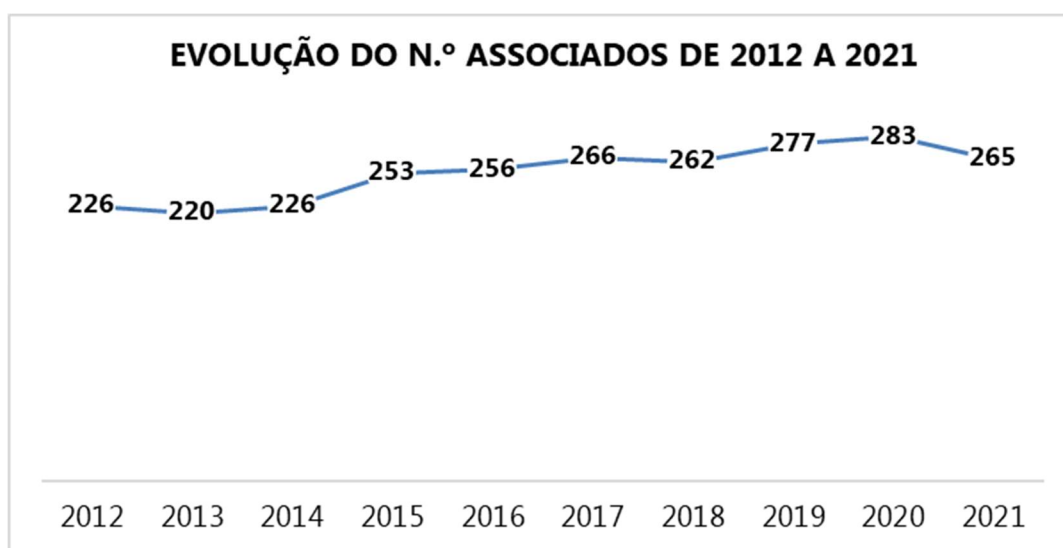

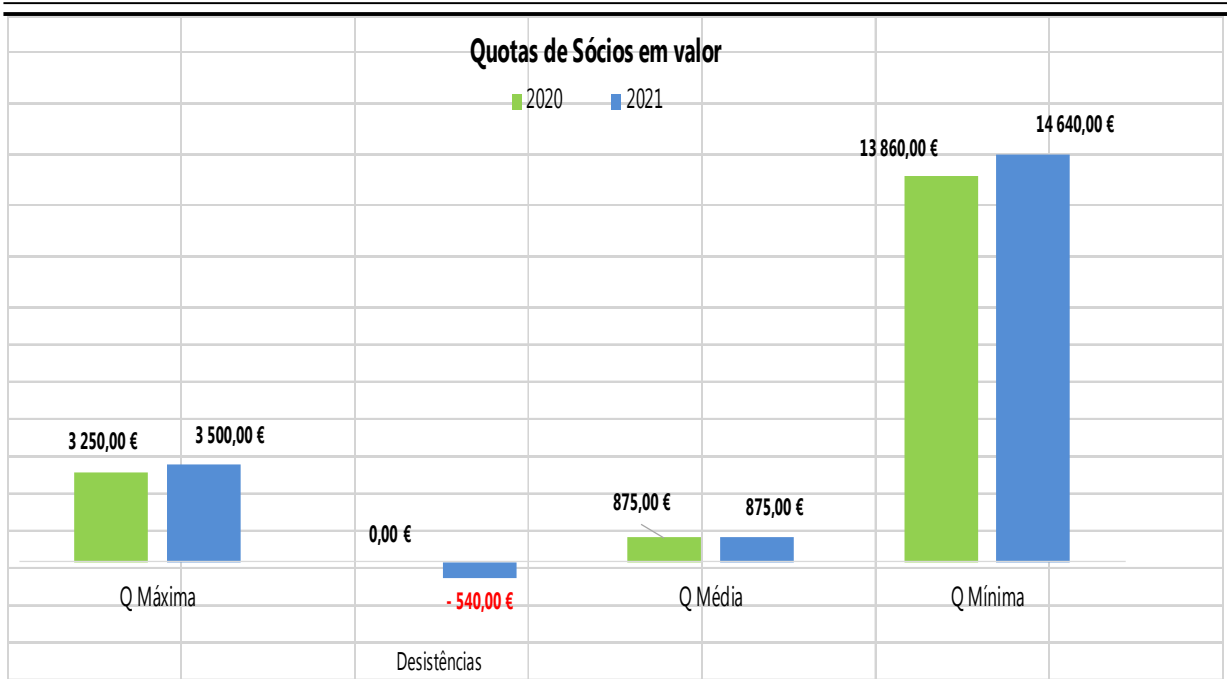

IV - ATIVIDADES E PROJETOS DESENVOLVIDOS EM 2021

1. DEPARTAMENTO EMPRESARIAL

APOIO EMPRESARIAL

Este departamento é o primeiro contacto com os associados, novos empresário ou responsáveis das empresas, que prima pelo atendimento personalizado dando a conhecer os serviços que a AEC pode oferecer a cada empresa e benefícios de ser associado.

Tem como missão fazer o interface com os associados através da informação prestada a vários níveis, desde sistemas de incentivos existentes e aplicáveis ao investimento pretendido, projetos desenvolvidos pela AEC direcionados para as empresas da região, entre outras informações (Geral, legislação, licenciamentos, formação, consultoria), apoia e aconselha na orientação dos associados para os respetivos serviços da associação

O ano de 2021, caracterizar-se por uma procura de informação de subsídios, formação, consultoria, nomeadamente de apoios financeiros existentes para fazer face aos prejuízos gerados pela pandemia.

PROJETOS - ELABORAÇÃO DE CANDIDATURAS E ACOMPANHAMENTO

A AEC tem aumentado a sua notoriedade no tipo de serviços prestados, tendo em conta a experiência de vários anos, qualidade e competência na elaboração e acompanhamento personalizado dos projetos, em que tem sido reconhecido através da aprovação dos mesmos.

A AEC aposta sempre numa pré-análise dos requisitos, de forma que incentiva os empresários/futuros empresários a avançarem se efetivamente apresentar os mínimos exigíveis para uma possível aprovação, daí a AEC apresentar ao longo dos vários anos um elevado grau de aprovação.

No ano de 2021, a AEC realizou algumas candidaturas aos sistemas de incentivos, continuando a ser consultados por parte de comerciantes, empresas ligadas aos serviços, nomeadamente cafés e restaurantes . Esta procura aumentou substancialmente com a obrigação do fecho dos estabelecimentos.

A AEC informa, esclarece e elabora as candidaturas, bem como o acompanhamento do projeto até ao seu final (elaboração de pedidos reembolso, organização da documentação e saldo final).

CANDIDATURAS AO SI – COVID

A AEC apresentou uma candidatura ao Sistema de Inovação Produtiva em contexto COVID Aviso N.º 14/SI/2020 (SI-D1-2020-14), para uma empresa do concelho de Cantanhede, cujo objetivo era a produção de equipamentos de combate à COVID 19, nesta caso foi a produção de viseiras, óculos, acrílicos, e alguns elementos para ventiladores. A candidatura foi aprovada e executada, resultando num apoio previsto de

95% a fundo perdido. A candidatura foi aprovada, tendo a AEC acompanhado a empresa Ventiplast, Lda nomeadamente elaborou pedidos de pagamento.

CANDIDATURAS ÀS LINHA DE APOIO DE TURISMO

A AEC apresentou nove candidaturas à linha de Apoio ao Turismo, para empresas do turismo afetadas pela COVID 19.

O Turismo de Portugal disponibiliza uma linha de apoio financeiro destinada a assegurar as necessidades acrescidas de fundo de maneiio das microempresas do turismo com atividade em território nacional, de modo a minimizar o impacto da redução temporária dos níveis de procura na sua atividade.

Trata-se de um empréstimo sem juros por posto de trabalho, em que 20% desse valor é convertido a fundo perdido.

A AEC elaborou 8 candidaturas de empresas a esta linha de apoio. a AEC esclareceu inúmeras empresas sobre esta linha de apoio. Durante 2021 foi ainda apoiando estas empresas no que respeita ao envio de documentação solicitada pelo turismo de Portugal.

CANDIDATURAS AO FUNDO DE EMERGÊNCIA MUNICIPAL

De forma a mitigar o impacto económico da epidemia Covid-19 junto das empresas e trabalhadores, com sede no concelho de Cantanhede, especialmente as microempresas, cujos estabelecimentos foram obrigados a encerrar por força da Lei, durante o Estado de Emergência decretado, o município de Cantanhede criou em 2021 o regulamento ao Fundo de emergência Municipal. Neste âmbito, merecem especial atenção, pela particular gravidade dos prejuízos que sofreram os setores da restauração e similares, do comércio a retalho e empresas prestadoras de determinados serviços, sendo importante a criação do Fundo Municipal de Emergência de Apoio Empresarial (FMEAE), como complemento às medidas já anunciadas pelo Governo e aos benefícios fiscais municipais já existentes representando um apoio anual do Município de Cantanhede às empresas num momento particularmente difícil que estas atravessam, de vulnerabilidade económica e de problemas de tesouraria para solver os compromissos de curto prazo, provocado por uma pandemia imprevista e imprevisível.

Assim a AEC elaborou várias candidaturas a este fundo e esclareceu várias empresas associadas, sobre o apoio municipal.

REPOR – CANDIDATURAS DOS INCÊNDIOS 2017

A AEC- Elaborou em 2018, quatro candidaturas gratuitamente, às empresas afetadas pelos incêndios que ocorreram em Outubro de 2017. Os promotores avançaram com a concretização do investimento das mesmas, em que receberam subsídio a fundo perdido de 85%. Em 2021, a AEC continuou a acompanhar estes promotores, nomeadamente na elaboração de pedidos de pagamento e outros.

SESSÃO ESCLARECIMENTOS ONLINE DIA 26 DE JANEIRO 2021 – APOIOS COVID

A AEC participou numa sessão organizada pelo CLDS de Montemor – o – Velho, cujo programa foi o seguinte:

Abertura

Dr. Emílio Torrão, Presidente da Câmara Municipal de Montemor-o-Velho

Medidas de Apoio às Empresas e/ou Empresários/as em Nome Individual

· **Programa de Apoio à Produção Nacional**

Dr. Jorge Brito, Comissão Intermunicipal da Região de Coimbra

| Esclarecimento de Dúvidas

- APOIAR Simplificado;
- APOIAR+
- APOIAR Restauração;
- APOIAR Rendas;
- Linhas de Crédito;
- Programa FPME (Consultoria e Formação)

Dr.ª Elisabete Pedro, Associação Empresarial de Cantanhede

| Esclarecimento de Dúvidas

Programa Municipal de Apoio ao Desenvolvimento
Económico/Recuperação – Município de Montemor-o-Velho

Dr.ª Andreia Lopes

Dr. Cristiano Santa Rita, Câmara Municipal de Montemor-o-Velho

| Esclarecimento de Dúvidas

Encerramento

Dr.ª Lília Matias, Projeto iMontemor4G (CLDS 4G)

DIVULGAÇÃO DA SESSÕES DE APOIO ÀS EMPRESAS - COVID 19

A AEC divulgou e esclareceu muitas empresas dos apoios em vigor para que se pudessem candidatar as medidas existentes ao abrigo da COVID 19, nomeadamente:

- APOIAR Simplificado;
- APOIAR+
- APOIAR Restauração;
- APOIAR Rendas;
- Linhas de Crédito;

EPAT – ENTIDADE ACREDITADA COMO PRESTADORA DE APOIO TÉCNICO A CRIAÇÃO E CONSOLIDAÇÃO DE PROJETOS, PELO IEFP

No âmbito destes projetos que a AEC tem elaborado muitas candidaturas ao longo de mais de 20 anos, com experiência demonstrada e aprovações das mesmas. A AEC conseguiu ser Entidade de Apoio Técnico para o concelho de Cantanhede.

Em agosto de 2017 a AEC foi acreditada pelo IEFP, como entidade prestadora de apoio técnico à criação e consolidação de projetos, pelo IEFP, em que proporciona os seguintes **apoios gratuitos** para o promotor, sendo o financiamento à AEC pelo IEFP:

- Elaboração da candidatura
- Acompanhamento, Consultoria e Formação de 80 horas ao longo dos 2 primeiros anos de atividade da nova empresa/projeto.

As Entidades Prestadoras de Apoio Técnico (EPAT) são entidades credenciadas pelo IEFP para prestar apoio técnico a promotores de projetos de criação do próprio emprego ou empresa, no âmbito de medidas e programas de apoio ao empreendedorismo executadas pelo IEFP.

Podem ser credenciadas como Entidades Prestadoras de Apoio Técnico as entidades privadas sem fins lucrativos ou autarquias locais que disponham de serviços de apoio ao empreendedorismo.

A AEC tem acompanhado alguns projetos de criação do próprio emprego, principalmente nas modalidades:

- Criação do próprio projeto por beneficiários de prestações de desemprego,
- Investe Jovem, destinatários até 29 anos com apoios a fundo perdido e empréstimo sem juros



Está desempregado?
A receber subsídio de desemprego?
Tem uma ideia de negócio?

Crie o seu próprio emprego!

Apoio Gratuito Antes da constituição da Empresa:	Apoio Gratuito Após início de atividade:
✓ Elaboração de Candidaturas ao IEFP (Plano de Negócios e de Investimento)	✓ Acompanhamento ✓ Consultoria especializada 80h

Para mais informações, esclarecimentos e elaboração de candidaturas:
 AEC - Associação Empresarial de Cantanheda - Praceta António Sérgio - Cantanheda
 Tel. 231 429 185/ 932 429 185 Email: geral@aec.pt
 Concelhos abrangidos:
 Cantanheda, Mealhada, Coimbra, Montemor-o-Velho, Anadia, Vagos, Oliveira do Bairro, Ílhavo, Aveiro, outros

Dado atipicidade do ano de 2020 que se prolongou para o ano de 2021, deve-se referir que no âmbito da procura destes tipos de apoio, foram realizadas vinte e seis reuniões de esclarecimentos em 2021, concretizando a elaboração de 5 candidaturas, das quais 3 foram aprovadas, sendo que duas encontra-se em análise. Os restantes ou não preenchiam os requisitos para este tipo de candidaturas, ou as prestações de desemprego já eram de poucos meses em que não se justificava a apresentação de uma candidatura, e outras situações que entretanto tiveram propostas de trabalho por conta de outrem, e outros que desistiram da ideia ou utilizaram outras formas de apoio financeiro para os seus projetos. Mais uma vez se deve ter em atenção que a pandemia condicionou este serviço na ordem dos 75%.

Ano das Candidaturas	2021	2020
N.º Candidaturas	5	6

APOIOS & INCENTIVOS

No âmbito deste apoio à contratação, no sentido de recrutamento de recursos humanos com apoio financeiro, as candidaturas abertas em 2021 e realizadas, foram:

1.1.1.1. Programa de Estágios Profissionais – Estágio Ativar PT

Estágios com a duração de 9 meses, não prorrogáveis, tendo em vista promover a inserção de jovens no mercado de trabalho ou a reconversão profissional de desempregados. Têm objetivo fomentar o acesso, por parte dos empregadores a mão de obra qualificada promovendo assim a estrutura produtiva.

Abriam em 2021, duas fases de Candidaturas a Estágios Profissionais tendo a AEC elaborado candidaturas.

Ano das Candidaturas	2020	2021	Variação
N.º Candidaturas	21	52	+31

As candidaturas eram elaboradas gratuitamente para os sócios com as quotas em dia, contudo, desde Setembro de 2017, foi decidido que a elaboração das mesmas, teriam um valor de 150€ acrescido de iva para associados na segunda candidatura anual. Para não associados o custo de elaboração é de 200€ acrescido de iva.

1.1.1.1. Prémio Emprego: complemento ao apoio de Estágio Ativar PT

1.1.1.2. Terminado o estágio, as empresas que celebrem com o estagiário um contrato de trabalho sem termo nos 20 dias seguintes receberão um prémio equivalente a duas vezes a retribuição mensal oferecida ao novo trabalhador, até ao limite de 5 IAS (2105 euros), que pode ser acrescido de 30% quando observado o princípio das regras da promoção de igualdade de género.

Para que o prémio seja desbloqueado é ainda necessário que a empresa mantenha o mesmo nível de emprego nos 12 meses seguintes à celebração do novo contrato.

Ano das Candidaturas	2020	2021
Prémio Emprego	4	5

A elaboração desta candidatura é gratuita para associados, com quotas em dia.

1.1.1.3. Medida Incentivo Ativar PT

A medida Incentivo Ativar PT é um apoio financeiro aos empregadores que celebrem contratos de trabalho sem termo ou a termo certo, por prazo igual ou superior a 12 meses, com desempregados inscritos no IIEFP, com a obrigação de proporcionarem formação profissional aos trabalhadores contratados.

Ano das Candidaturas	2020	2021
Medida Contrato Emprego	19	41

Na elaboração das candidaturas, passa a ser cobrado um valor de 25€ acrescido de iva para associados em que continua a beneficiar de uma candidatura gratuita em cada ano. Para não associados o custo de elaboração é de 75€ acrescido de iva.

1.1.1.4. Programa de CEI – Contrato Emprego Inserção e Contrato Inserção +

Com o objetivo de promover a empregabilidade dos desempregados melhorando as suas competências socioprofissionais através da manutenção do contacto com outros trabalhadores e atividades, evitando o risco do seu isolamento, desmotivação e marginalização; e de apoiar atividades socialmente úteis, em particular as que satisfaçam necessidades locais ou regionais.

Tendo a AEC beneficiado também deste apoio desde Outubro de 2018 para a Técnica de apoio ao Cantanhede-Go.

A AEC apoiou no processo e seleção das seguintes candidaturas:

Ano das Candidaturas	2020	2021
N.º CEI/+	13	21

1.1.1.1. MAREESS

Medida temporária e excecional, que consiste no apoio à realização de trabalho socialmente necessário, para assegurar a capacidade de resposta das instituições públicas e do setor solidário com atividade na área social e da saúde, durante a pandemia da doença COVID-19.

Ano das Candidaturas	2020	2021
N.º MAREESS	2	8

1.1.1.1. Incentivo Extraordinário

MEDIDA NOVO INCENTIVO À NORMALIZAÇÃO DA ATIVIDADE EMPRESARIAL (PORTARIA Nº 102-A/2021, DE 14 DE MAIO). - IIEFP

Atribuição de um apoio ao empregador na fase de regresso dos seus trabalhadores à prestação normal de trabalho e de normalização da atividade empresarial, a conceder pelo IIEFP, IP, através de duas modalidades de apoio.

o das Candidaturas	2020	2021
Nº Incentivo Extraordinário Covid-19	22	25

1.1.1.2. Programa Regressar

Apoio financeiro a conceder pelo IEFP, IP aos emigrantes ou familiares de emigrantes que iniciem atividade laboral em Portugal continental e apoios complementares para comparticipação das despesas inerentes ao seu regresso e do seu agregado familiar.

A medida insere-se no Programa Regressar previsto na Resolução do Conselho de Ministros n.º 60/2019, de 28 de março, alterada pela Resolução do Conselho de Ministros n.º 124/2020, de 31 de dezembro.

Ano das Candidaturas	2020	2021
N.º Programa Regressar	2	4

EVENTOS

Concurso Tômbola de Natal 2021: 03 de Dezembro/2021 a 6 de Janeiro/2022.

Foram sorteados 10 prémios. O sorteio realizou-se a 14 de janeiro de 2022, e com a respetiva entrega dos prémios a 28 de Janeiro de 2022.



1.1.2. Campanhas Solidárias 2021

• Natal Solidário

Em tempos particularmente difíceis, ser solidário assume uma dimensão cada vez mais importante. Dado o NATAL, ser época de solidariedade e de fraternidade por excelência, entendeu a AEC organizar uma campanha de recolha de bens junto das empresas e dos seus colaboradores, que reverteu para os mais necessitados e fragilizados do nosso concelho.

A campanha, que reverteu a favor a Casa do Frei Gil (Praia de Mira), Colmeia (Cantanhede) e Columbófila de Cantanhede (Missão Cabo Verde). Consistiu numa recolha de bens – alimentares e outros – à semelhança das que temos realizado em anos anteriores.



2. DEPARTAMENTO PROJETOS AEC

PROJETO DE FORMAÇÃO AÇÃO



FORMAÇÃO | PME
 Faz das Pequenas, Grandes Empresas

(Consultoria e Formação à medida para PME 's)

Em Fevereiro de 2020 iniciamos o nosso projeto conjuntos formação ação (FSE) através do Aviso n.º 09/SI/2019 - POCI/“Qualificação das PME”. Ainda durante 2021, solicitamos alteração do número de empresas de 60, para 45 empresas dado que o organismo intermédio AEP deu a oportunidade às associações de reverem os seus objetivos, fruto da “paragem forçada”, que a pandemia obrigou.

Face ao sucedido, e as dificuldades causadas pela pandemia, a AEC alterou os seus objetivos para 45 empresas.

Rubricas/Valores Contratados 2020/2023	TOTAL
Encargos com formadores e consultores	510 263,66€
Encargos com outro pessoal afeto	86 634,90 €
Outros custos (alugueres, encargos diretos com as ações, encargos gerais)	14 702,55 €
Total Aprovado 2020/2023	611 601,20€

O financiamento é o seguinte:

Financiamento	TOTAL
Incentivo não reembolsável – 90% do elegível	550 441,08 €
Empresas: financiamento	49 723,67 €
AEC financiamento	11 436,45 €
Total de financiamento 2019/2020/2021/2022	611 601,20€

PROJETO DE FORMAÇÃO PROFISSIONAL
2.1.1.1. OPERAÇÃO POISE-01-3524-FSE-00204 (FMC ATIVOS 2018-2020)

No âmbito da Formação Profissional co - cofinanciada, em 2018 a AEC teve a sua candidatura ao aviso POISE-24-2018-02, aprovada, para Formação Modular para empregados, ativos de empresas sócias, nos seguintes moldes:

Área de intervenção	Região Centro
N.º de áreas de formação	13
N.º de ações	24
N.º Horas Formação	600
Volume de Formação	10800
N.º Total de Formandos	432
Período de execução	Dez/2018 a Dez/2021

Rubricas/Valores	TOTAL
Encargos com formandos	8 242,56 €
Encargos com formadores	18 000,00 €
Encargos com outro pessoal afeto	24 795,38 €
Outros custos	7 604,62 €
Total proposto em Candidatura	58 642,56 €

Financiamento	TOTAL
Incentivo não reembolsável	58 642,56 €
AEC financiamento	0,00 €
Total de financiamento previsto 2018/2020	58 642,56 €

Em 2021 desenvolveu-se as ação que a seguir se descrevem:

UFC D	Designação do Curso	N.º horas	Formador	Local de realização	Data de início	Data de fim
6213	Condução e manobra de equipamentos de carga e descarga	25	José Alberto	AEC	19-04-2021	03-05-2021
7229	Gestão do stress Profissional	25	Tânia Pedroso	Restaurante Júlia e Duarte	19-04-2021	04-05-2021
3564	Primeiros Socorros	25	Susana Costa	Lacticoop	22-04-2021	27-05-2021
7846	Informática-noções básicas	25	Diana Mendes	AEC	01-06-2021	30-06-2021
7844	Gestão de Equipas	25	Dora Santos	AEC	09-06-2021	29-06-2021
0349	Ambiente, Segurança, Higiene e Saúde no Trabalho- conceitos Básicos	25	José Alberto	Kiwilife	11-05-2021	27-05-2021
6213	Condução e manobra de equipamentos de carga e descarga	25	José Alberto	Kiwilife	05-07-2021	02-08-2021
9216	Meios de Comunicação Digital	25	Diana Mendes	AEC	15-11-2021	06-12-2021
3564	Primeiros Socorros	25	Susana Costa	AEC	30-11-2021	17-12-2021

O projeto foi concluído nos prazos previsto, a 17 de dezembro de 2021, com 100% de execução.

1.1.1.1. OPERAÇÃO POISE-01-3524-FSE-003216 (FMC ATIVOS 2020-2022)

Área de intervenção	Região Centro
N.º de áreas de formação	13
N.º de ações	20
N.º Horas Formação	500
Volume de Formação	9000
N.º Total de Formandos	360
Período de execução	2020/2022

Rubricas/Valores	TOTAL
Encargos com formandos	10 303,20 €
Encargos com formadores	15 375,00 €
Encargos com outro pessoal afeto	25 458.49€
Outros custos	1 541.51 €
Total proposto em Candidatura	52 678,20 €

Financiamento	TOTAL
Incentivo não reembolsável	52 678,20 €
AEC financiamento	0,00 €
Total de financiamento previsto 2018/2020	52 678,20 €

Em 2021 desenvolveu-se as ação que a seguir se descrevem:

UFC D	Designação do Curso	N.º horas	Formador	Local de realização	Data de início	Data de fim
3564	Primeiros Socorros	25	Susana Costa	AEC	30-03-2021	28-04-2021

PROJETO DA APP CANTANHEDE GO – NOVAS DINÂMICAS

Continuação do projeto **Cantanhede Go**, que surgiu em 2016 para partilhar o conhecimento e convida a viver Cantanhede.



O que é a Cantanhede Go: *"A Cantanhede Go é a aplicação mobile que te ajuda a conhecer e a viver Cantanhede. Descobre o tipo certo de rotas e locais, descobre mais sobre o que desejas encontrar. Eventos, onde comer, dormir, o que visitar... a decisão é tua".*

Intuitiva e Prática: *"Navega, explora, pesquisa e deixa-te inspirar pelos locais que vais descobrir. Aqui encontras tudo, através de uma pesquisa fácil e de uma navegação intuitiva, para que tenhas a melhor das experiências!"*

Como funciona: *"Pesquisa pelos locais que pretendes encontrar dentro das categorias disponíveis e a Cantanhede Go indica-te a distância a que estás e sugere-te a melhor rota até onde queres ir."*

A dinamização da app CantanhedeGO, está um pouco aquém do desejado. O objetivo era disponibilizar às empresas uma app gratuita e que teria tudo para levar Cantanhede a outro nível, publicitando os seus serviços/produtos, aumentando a sua notoriedade e as suas vendas!

No sentido de dinamizar a app, bem como as redes sociais inerentes a esta, candidatamo-nos em finais de Dezembro 2020, a um posto de trabalho ao abrigo do Contrato Emprego Inserção.

No entanto, a **APP/Site estão a ficar obsoletos**. Necessita não só de atualização de campos úteis para atualização de campanhas, está limitada a uma foto por loja nas promoções e apresentação dos produtos, entre outros, mas a própria linguagem em que foi feita está ultrapassada. Depois de uma reunião com a MA Digital (empresa que desenvolveu a APP) no intuito de atualizar a APP/SITE, foi-nos transmitido que devido à velocidade a que o digital tem avançado, a linguagem de programação da APP está ultrapassada e cada centímetro gasto para acrescentar algum campo que achamos necessário será dinheiro mal gasto. Inclusive, **a AEC já recebeu um email da APPLE a informar que alguns equipamentos mais recentes já não suportam o download desta APP.**

Sendo que estamos a ter um custo de alojamento do SITE, e da APP nomeadamente na GOOGLE e APPLE e não podemos incentivar os comerciantes a investirem na APP visto que alguns já nem a conseguem descarregar, **estamos a "olhar" para as novas candidaturas que se estão a surgir na área do digital para avançarmos de uma forma que seja sustentável para a AEC.** Com a parceria do município, também se expetativa um maior envolvimento deste na divulgação e na contribuição de conteúdos!

Com este posto de trabalho, no entanto, conseguimos alguns contactos e estamos a dinamizar as redes sociais de 3 comerciantes até à data. Este trabalho está a ter uma aceitação muito boa, sendo que está em vista outros potenciais interessados.

Temos o valor na tabela de preços da AEC e devagar mas com perspectivas a longo prazo pensamos aumentar as receitas da AEC com estes projetos.

Temos também na nossa tabela de preços um serviço de consultoria, que surgiu, pela necessidade de alguns comerciantes/empresários, desejarem ter formação para a dinamização das suas próprias redes sociais e aprenderem como fazer um post em programas disponíveis, atuais e mais direcionados para esse tipo de trabalho. Através da consultoria individual conseguimos chegar aos interessados.

A pessoa alocada a este projeto, também “pegou” na **parceria que a AEC tem com o Comércio Digital, sendo a AEC um dos 50 gabinetes do Comércio Digital no país, tem dado assessoria aos sócios e à criação do próprio emprego, na área do E-Commerce, Selo Confio, Criação de sites, dinamização das redes sociais**, não só em sede da AEC através de atendimento individual mas também através de workshops gratuitos para os comerciantes e empresários via online.

Assim, o projeto Cantanhede Go, está em vias de transação, caso tenhamos candidatura aprovada, para um projeto mais abrangente, que se for aprovado incluirá MarketPlace local e através do financiamento desse projeto, caso aprovado, teremos financiamento para manter este posto de trabalho.

2. DEPARTAMENTO – GIP GABINETE DE INSERÇÃO PROFISSIONAL



Os GIP's são estruturas de apoio ao emprego que, em estreita cooperação com os Centros de Emprego, prestam apoio a jovens e adultos desempregados para a definição ou desenvolvimento do seu percurso de inserção ou reinserção no mercado de trabalho.

O GIP/AEC está a funcionar desde 15 de Maio de 2009 com obtenção de sucessivas aprovações decorrentes da prestação de qualidade do trabalho desenvolvido. São projetos com duração de 3 anos, este ultimo a decorrer desde 01 junho de 2019 a 31 de maio de 2022. Por ano são protocolados pelo Serviço de Emprego objetivos a serem cumpridos, são reportados resultados a esta entidade todos os trimestres. Desta forma no ano 2021, o GIP- Cantanhede apresentou resultados positivos, cumprindo a 100% os objetivos propostos pelo Serviço de Emprego. Sendo de ressaltar o seguintes atividades:

Atividades do GIP	2020	2021	Varição
N.º de Ofertas – Pedidos	164	306	+142
N.º de pessoas encaminhadas para as ofertas	832	886	+54
N.º de pessoas colocadas nas ofertas	158	186	+34
Integrados em Ações de Formação e CEI's	293	316	+23
Ações de informação sobre as medidas ativas de emprego e formação, oportunidades de emprego e de formação, programas comunitários de apoio à mobilidade no emprego ou na formação	1002	1463	+461

Nº atendimento efetuados	2020	2021	Varição
Desempregados a Receber Subsídio de Desemprego	27 pessoas /dia	29 pessoas /dia	+2

3. OUTROS PROJETOS

A AEC tem tentado encontrar parcerias com outras entidades, como o CEC e mais recentemente o CFPIMM, que estão acreditadas e com planos de formação aprovados para um público alvo e modalidades de formação específicas, em que a AEC não tem permissão para se candidatar e ter a sua própria candidatura.

Assim neste âmbito em 2021 realizaram-se as seguintes ações:

CURSO DE TECNICO/A DE DISTRIBUIÇÃO - NÍVEL IV

Em 2021 a AEC em parceria com o CFPIMM- Centro de Formação Profissional das Industrias da Madeira e Mobiliário, preparou toda a divulgação, angariação de formandos e organização de uma ação de formação:

- **Curso de TECNICO/a de DISTRIBUIÇÃO - NÍVEL IV**

LOCAL: AEC - Associação Empresarial de Cantanhede

Nº inscritos: 23 formandos

Início: 18 maio 2021 e término de 05 julho de 2021.

Referenciais de Formação: TECNICO/a de DISTRIBUIÇÃO - NÍVEL IV

(5 dias/semana, 7 horas/dia)

Objetivo geral	Dotar os formandos de competências técnicas para o desempenho profissional na área da Logística, assegurando operações de receção, preparação, armazenagem e expedição de mercadorias.		
Destinatários	Desempregados com ou sem experiência profissional, detentores do 9º ano de escolaridade no mínimo.		
Programa	UFCD	Designação	Horas
	0349	Inventário	50
	9055	Coordenação da Arrumação da Mercadoria em Armazém	25
	9054	Coordenação e Receção de mercadoria	25
	8993	Serviço de Apoio ao Cliente	50
	7229	Gestão de Stress Profissional	25
	5440	Comunicação Interpessoal e Assertividade	25
	8519	Melhoria Continua- Princípios e Ferramentas	25
			Carga Horária Total

Apoio financeiro à AEC (Prestação de Serviços) em 2021

- **3 937,50€ (acrescido iva à taxa normal)**

4. DEPARTAMENTOS TRANSVERSAIS

CONTABILÍSTICO-FINANCEIRO

O departamento financeiro e contabilístico interno da AEC é um departamento transversal, que está relacionado com todos os outros departamentos da AEC, cabe a este o desempenho das múltiplas funções de suporte ao funcionamento e gestão da associação (área financeira, contabilística, comercial, design...), potenciando os recursos financeiros disponíveis

Assim, apoia os restantes departamentos e projetos existentes na associação, iniciando na responsabilidade contabilística da associação (Contabilista Certificada) executando todo o processo incluindo emissão de faturação, registos comerciais; responsável pela área financeira de todos os projetos da AEC (GIP/CE/FPME/FMC); responsabilidade pelos dossiers técnico-financeiros e pelo controlo da execução física e financeira dos projetos; controlo e registo da informação entre outras funções.

A responsável financeira também é a técnica acreditada pelo IEFP para a elaboração da Candidatura/Plano de Negócios do PAECPE no âmbito da EPAT da AEC aprovada em Março/2019.

É responsável pela parte financeira das candidaturas que a AEC realiza aos seus clientes/sócios (PAECPE-IEFP, PORTUGAL2020, SI2E, VALES, etc.).

DEPARTAMENTO ADMINISTRATIVO

Responsável pela receção ao associado e público em geral, na sede da AEC, é o primeiro contacto presencial, bem como de contactos telefónicos, em que encaminha as pessoas/empresários para os respetivos departamentos de acordo com as necessidades de quem está a contactar.

Internamente, o departamento administrativo, faz um apoio contínuo a todos os departamentos da associação, desde organização de ficheiros dos associados e sua atualização; elaboração de ofícios, e e-mails diversos, inclui a promoção, divulgação, preparação de documentação, colaboração das atividades promovidas pela AEC; apoio administrativo nas atividades intrínsecas da formação, entre outros serviços: emissão/venda do livro de reclamações, inscrição de empresas no cadastro comercial; emissão de tabelas de preços e outros.

MEIOS DE COMUNICAÇÃO /INFORMAÇÃO/ GESTÃO DE REDES SOCIAIS

A AEC como meios de divulgação, comunicação e informação, dos eventos, de informações gerais, das formações, dos projetos, etc., utiliza os seguintes meios:

- ofícios enviados por correio para chegar a todos os sócios, pois muitos não tem outros meios de receber a informação;
- email: dado que aumentou o n.º de associados com acesso à internet onde se efetua a primeira divulgação;

- site www.aec.pt: onde são divulgados todos os eventos da AEC, Ações de Formação, Projetos da AEC a abrir ou a decorrer com alguma informação de legislação, com possibilidade de inscrição ou download da documentação, etc.
- Gestão das redes sociais, o Facebook, Instagram LinkedIn e Website (supracitado): onde são divulgados os eventos abrangendo diversos tipos de público.

OUTRAS PARTICIPAÇÕES/REPRESENTAÇÕES DA AEC

Representações	Ano 2021
Participação na Expofacic	Devido à Pandemia a Expofacic de 2020 foi cancelada. AEC faz parte da Comissão de Honra da Expofacic
CIP – Confederação Empresarial de Portugal	AEC – Associação Empresarial de Cantanhede faz parte dos Conselho Geral - Novos Órgãos Sociais da CIP
WINCENTRO - Agência Desenvolvimento Regional	Presidência da Assembleia da Wincentro
CEC – Conselho Empresarial do Centro	AEC está representada como elemento da Direção do CEC
Rede Social de Cantanhede	AEC faz parte da rede social do concelho de Cantanhede
Agrupamento de Escolas Lima Faria	AEC faz parte do Conselho Geral
Agrupamento de Escolas Marquês de Marialva	AEC faz parte do Conselho Geral
ETPC – Escola Técnico Profissional	AEC faz parte do Concelho Geral
Comissão Municipal de Trânsito	AEC faz parte de Comissão Municipal de Trânsito.
CERC - Memorando de Entendimento	entre associações do Distrito de Coimbra
DLRC/RURAL LEADER ADELO	Conselho Estratégico
CEC – Conselho Empresarial do Centro	Protocolo para emissão de Certificados de Origem
CENTRO 2020	Membros do Comité de Acompanhamento do Programa Operacional Regional do Centro
CCP – Confederação Comércio e Serviços Portugal	Associados da CCP

As parcerias e protocolos reforçam o compromisso da AEC para com os seus associados e se somam às muitas outras já desenvolvidas pela nossa Associação, disponibilizando um conjunto de condições especiais para as empresas associadas e seus colaboradores. No entanto e mais uma vez, devido ao fator pandémico que se fez sentir a nível mundial, não foi possível a elaboração de protocolos entre a AEC e outras entidade.

COMUNICAÇÕES E INFORMAÇÕES AOS ASSOCIADOS:

- Emails circulares enviados com regularidade com diversos temas e legislação de interesse para os associados;
- Divulgação de Apoios ao abrigo do COVID;

-
- Divulgação de Incentivos e demais apoios;
 - Outros de interesse para os associados;

REPRESENTAÇÕES DA AEC

1.1.1. Reuniões da CIP

A AEC participou em várias reuniões do conselho consultivo da CIP durante 2021, no entanto em formato digital devido à pandemia COVID 19.

1.1.2. Reunião do Conselho Associativo Regional AEP

Em 2021 não houve reuniões do conselho Associativo Regional da AEP.

6.4 DILIGÊNCIAS EFETUADAS PELA AEC, EM PROL DAS EMPRESAS JUNTO DO MUNICÍPIO DE CANTANHEDE

6.4.1 – SUGESTÃO DE UM CONJUNTO DE MEDIDAS NO ÂMBITO DO IMPACTO DA COVID 19 NAS EMPRESAS

A AEC esteve em uma reunião no município no início do ano, para apresentar a nova presidente da direção, e algumas sugestões de medidas para as empresas afetadas pela Pandemia COVID 19, nomeadamente a isenção de algumas taxas municipais, redução do IMI e redução da taxa de água, esgotos e resíduos da responsabilidade da INOVA, e outros assuntos.

6.4.2 –PARQUE PARA MOTORISTAS

Durante 2021 a AEC voltou a falar ao Município de Cantanhede, a criação de um parque para motoristas de camiões, dado que estes muitas vezes pernoitam nos mesmos, sem que disponham das condições mínimas necessárias ao seu descanso. O Município já destinou um espaço físico para o efeito, sendo que está a tratar de dar seguimento ao assunto.

V - ANÁLISE DA SITUAÇÃO ECONÓMICA E FINANCEIRA

Dando cumprimento aos estatutos, na alínea f) artigo 24º do Regulamento Interno, apresentam-se as contas relativas ao ano de 2021, para apreciação.

1. RENDIMENTOS E GANHOS

O total de rendimentos obtidos em 2021, totalizou 268 585,17€.

Rendimentos e Ganhos	2020	2021
Vendas	1 266,29€	1 455,50
Quotizações	17 985,00€	18 845,00€
Prestação de Serviços	23 297,17€	47 424,11€
Subsídios á Exploração	70 864,44€	52 147,93€
Outros Rendimentos	57 669,97€	148 701,55€
Juros e Outros Rendimentos Similares	5,24€	11,08€
Total	171 088,01€	268 585,17€

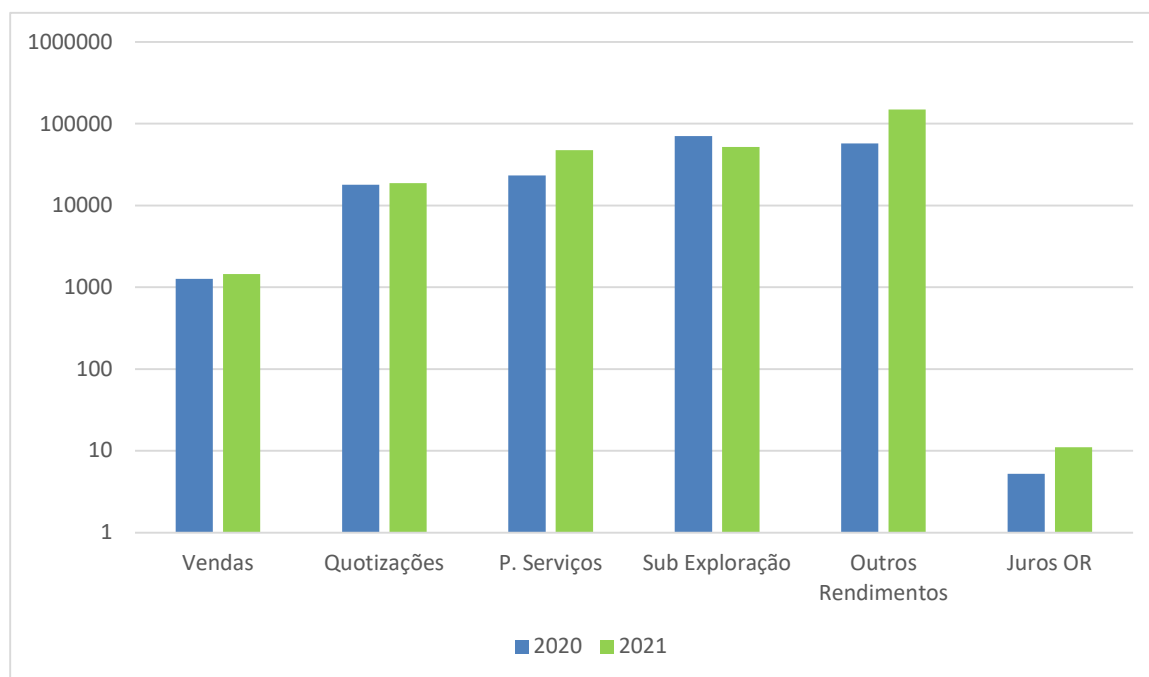

2. GASTOS E PERDAS

Em 2021, verifica-se um aumento dos gastos e perdas em relação ao ano anterior, nomeadamente FSE – Fornecimentos e Serviços Externos e nos gastos com o pessoal.

Gastos E Perdas	2020	2021
CMVMC	979,10€	1 172,50€
FSE	88 318,87€	179 112,01€
Gastos com o Pessoal	70 243,56€	78 102,45€
Gastos depreciações e amortizações	3 070,70€	2 913,05€
Outros Gastos e Perdas	7 507,13€	6 711,70€
Juros e gastos similares suportados	614,92€	524,99€
Total	170 736,82€	268 536,70€

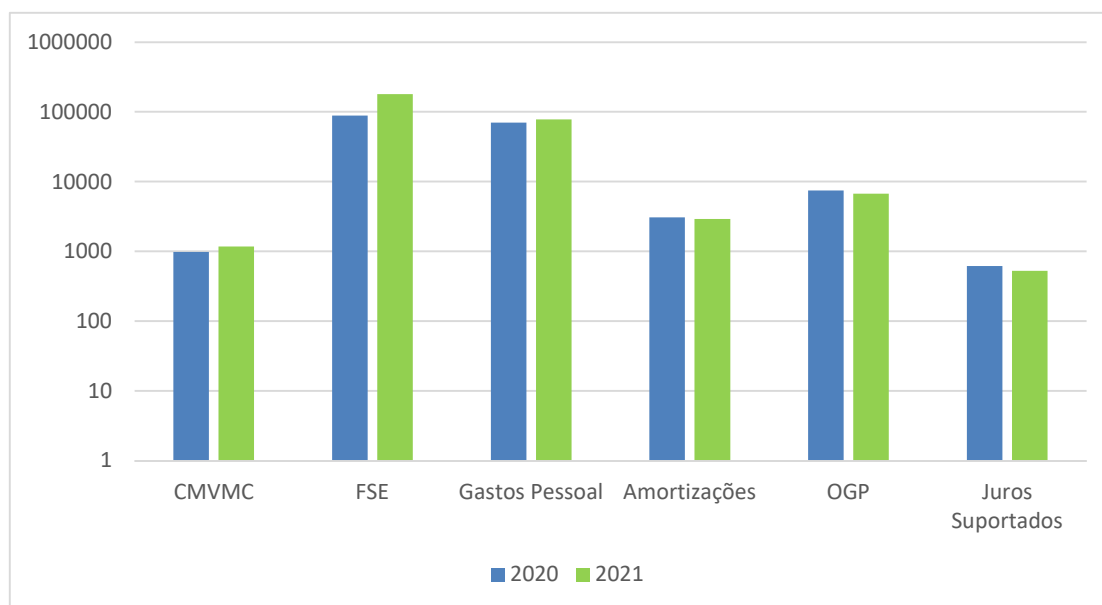

Na análise dos gastos ocorridos em 2021, como nos anos anteriores, destacam-se as rubricas de Fornecimento e Serviços Externos (66%) e os Gastos com Pessoal (29%).

Conforme representação gráfica, os FSE repartem-se de forma equivalente ao ano anterior, excetuando-se nos serviços especializados relacionados com os projetos dado que estes aumentaram significativamente tendo em conta os projetos cofinanciados da AEC a decorrerem este ano de 2021.

Nos **Gastos com Pessoal**, em 2021 verificou-se um aumento em relação ao ano anterior.

Resultado Líquido

Esta associação é subsídio-dependente para realização de muitas das atividades a que se propõe concretizar. O ano de 2021, foi um ano de continuidade e termos de projetos iniciados no ano anterior. Resulta assim, para o ano em tratamento de um resultado positivo de 25,44 €.

Rúbrica	2020	2021
Rendimentos	171 088,01€	268 585,17€
Gastos	170 736,82€	268 536,70
RL antes Impostos	351,19€	48,47€
Imposto S/ Rendimento	73,75€	23,03€
Resultado Líquido Exercício	277,44€	25,44€

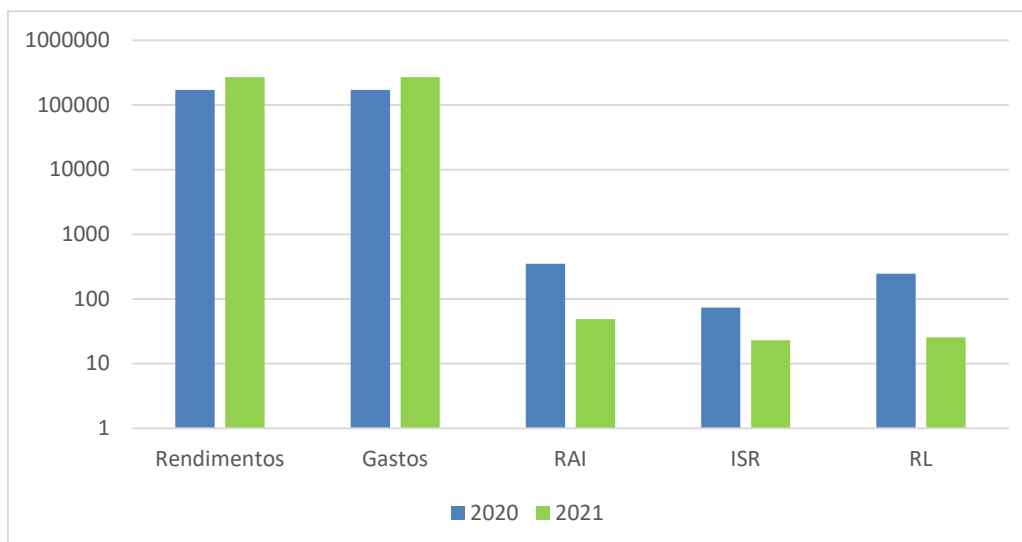

3. INDICADORES ECONÓMICOS E FINANCEIROS

Indicadores	2020	2021
Autonomia Financeira	0,15	0,16
Solvabilidade	0,18	0,19
Dependência	0,85	0,81
Rentabilidade Ativo	0,00031	0,00003
Índice Liquidez Geral	1,10	1,14
Autofinanciamento	3 348,14€	2 938,49€

A referir que a Autonomia financeira que se traduz na capacidade de contrair empréstimos a médio e longo prazo, suportada pelos capitais próprios, em que 2021 apresentou uma taxa de 16% , l

Em relação à solvabilidade em 2021, verifica-se um aumento não muito significativo. No entanto a proximidade do rácio do valor de 0,2 , indica a capacidade para fazer face aos seus compromissos com terceiros a médio e longo prazo.

4. INVESTIMENTOS EM ATIVOS FIXOS

Em 2021 houve um pequeno investimento em ativos, conforme se verifica no quadro seguinte:

Investimentos	2020	2021	Varição
Ativos Fixos Tangíveis			
Edifícios e Outras Construções	22 192,78 €	23 249,78 €	1 057 €
Equipamento básico	8 728,66 €	9 618,66 €	890 €
Equipamento de transporte	5 500,00 €	5 500,00 €	- €
Equipamento Administrativo	24 113,67 €	24 113,67 €	- €
Outros Ativos tangíveis	22 086,99 €	22 086,99 €	- €
TOTAL Ativos Fixos Tangíveis	82 622,10 €	84 569,10	1 947,00 €
Ativos Fixos Intangíveis			
Programas de Computadores	12 618,00 €	13 818,00 €	1 200,00 €
TOTAL Ativos Fixos Intangíveis	12 618,00 €	13 818,00 €	1 200,00 €
TOTAL ATIVOS FIXOS	95 240,10 €	98 387,10€	3 147,00 €

VI - BALANÇO
Balanço em 31 de Dezembro de 2020-2021 (em euros)

RUBRICAS		
	31.12.2021	31.12.2020
ACTIVO		
Activo não corrente		
Activos fixos tangíveis	19 333,26 €	19 578,29 €
Activos intangíveis	960,00 €	481,02 €
Investimentos financeiros	15 792,35 €	15 571,91 €
Investimentos em Curso	26 327,00 €	26 327,00 €
Sub Total	62 412,61 €	61 958,22 €
Activo corrente		
Inventários	257,20 €	224,90 €
Clientes	5 541,91 €	21 757,82 €
Adiantamentos a fornecedores		
Estado e outros entes públicos	20,31 €	19,01 €
Associados	17 263,89 €	20 235,44 €
Outras contas a receber	780 845,47 €	740 867,93 €
Diferimentos	599,41 €	654,23 €
Outros activos financeiros		
Caixa e depósitos bancários	2 117,39 €	39 760,98 €
Sub Total	806 645,58 €	823 520,31 €
Total do ACTIVO	869 058,19 €	885 478,53 €
CAPITAL PRÓPRIO E PASSIVO		
CAPITAL PRÓPRIO		
Capital realizado	20 413,05 €	19 938,05 €
Outros instrumentos de capital próprio		
Prémios de emissão		
Reservas legais	1 338,30 €	1 338,30 €
Outras reservas		
Resultados transitados	112 079,74 €	111 802,30 €
Excedentes de revalorização		
Outras variações no capital próprio	3 700,00 €	3 800,00 €
Resultado líquido do período	25,44 €	277,44 €
Total do Capital Próprio	137 556,53 €	137 156,09 €
PASSIVO		
Passivo não corrente		
Provisões		
Financiamentos obtidos	23 750,00 €	
Outras contas a pagar		
	23 750,00 €	
Passivo corrente		
Fornecedores	115 505,18 €	41 841,15 €
Adiantamentos de clientes		
Estado e outros entes públicos	1 814,92 €	994,46 €
Associados		
Financiamentos obtidos		
Outras contas a pagar	122,05 €	- €
Diferimentos	590 309,51 €	705 486,83 €
Outros passivos financeiros		
	707 751,66 €	748 322,44 €
Total do Passivo	731 501,66 €	748 322,44 €
Total do Capital Próprio e do Passivo	869 058,19 €	885 478,53 €

VII - DEMONSTRAÇÃO DE RESULTADOS POR NATUREZAS

Exercícios findos em 31 de Dezembro de 2020-2021 (em euros)

RENDIMENTOS E GASTOS		NOTAS	Período	
			2021	2020
Vendas e serviços prestados	+	9	67 724,61 €	42 548,36 €
Subsídios à exploração	+	11	52 147,93 €	70 864,44 €
Variação nos inventários da produção	+/-			
Trabalhos para a própria entidade	+			
Custo das mercadorias vendidas e matérias consumidas	-	8	1 172,50 €	979,10 €
Fornecimentos e serviços externos	-	14	179 112,01 €	88 318,87 €
Gastos com pessoal	-	15	78 102,45 €	70 243,56 €
Imparidades de inventários (perdas/reversões)	-/+			
Imparidades de dívidas a receber (perdas/reversões)	-/+			
Provisões (aumentos/reduções)	-/+			
Outras imparidades (perdas/reversões)	-/+			
Aumentos/Reduções de justo valor	+/-			
Outros rendimentos e ganhos	+		148 701,55 €	57 669,97 €
Outros gastos e perdas	-		6 711,70 €	7 509,67 €
Resultado antes de depreciações, gastos de financiamento e impostos	=		3 475,43 €	4 031,57 €
Gastos/reversões de depreciação e de amortização	-/+	6	- 2 913,05 €	- 3 070,70 €
Resultado operacional (antes de gastos de financiamento e impostos)	=		562,38 €	960,87 €
Juros e rendimentos similares obtidos	+	7	11,08 €	5,24 €
Juros e gastos similares suportados	-		524,99 €	614,92 €
Resultado antes de impostos	=		48,47 €	351,19 €
Imposto sobre rendimento do período	-/+	12	- 23,03 €	- 73,75 €
Resultado líquido do período	=		25,44 €	277,44 €

VIII - DEMONSTRAÇÃO DE FLUXOS DE CAIXA

Demonstração de fluxos de caixa do período findo em 31.12.2020 e 31.12.2021

RUBRICAS	NOTAS	Período	
		2 021	2 020
<u>Fluxos de caixa das actividades operacionais - método directo</u>			
Recebimentos de clientes		86 912,07 €	37 613,28 €
Pagamentos a fornecedores		106 620,48 €	71 372,15 €
Pagamentos ao pessoal		78 102,45 €	70 243,56 €
Caixa gerada pelas operações		- 97 810,86 €	- 104 002,43 €
Pagamento/recebimento do imposto sobre o rendimento		- 23,03 €	- 73,75 €
Outros recebimentos/pagamentos			
Fluxos de caixa das actividades operacionais (1)		- 97 787,83 €	- 103 928,68 €
<u>Fluxos de caixa das actividades de investimento</u>			
Pagamentos respeitantes a:			
Activos fixos tangíveis		1 947,00 €	
Activos intangíveis		1 200,00 €	- €
Investimentos financeiros		220,44 €	207,25 €
Outros activos			
Recebimentos provenientes de:			
Activos fixos tangíveis			
Activos intangíveis			
Investimentos financeiros			
Outros activos			
Subsídios ao investimento		100,00 €	200,00 €
Juros e rendimentos similares		11,08 €	5,24 €
Dividendos		- €	- €
Fluxos de caixa das actividades de investimento (2)		- 3 256,36 €	- 2,01 €
<u>Fluxos de caixa das actividades de financiamento</u>			
Recebimentos provenientes de:			
Financiamentos obtidos			
Realizações de capital e de outros instrumentos de capital próprio			
Cobertura de prejuízos			
Doações			
Outras operações de Financiamento			
Pagamentos respeitantes a:			
Financiamentos obtidos			
Juros e gastos similares		- 524,99 €	- 614,92 €
Dividendos			
Reduções de capital e de outros instrumentos de capital próprio			
Outras operações de financiamento			
Fluxos de caixa das actividades de financiamento (3)		- 524,99 €	- 614,92 €
Varição de caixa e seus equivalentes (1)+(2)+(3)		- 101 569,18 €	- 104 545,61 €
Efeito das diferenças de câmbio			
Caixa e seus equivalentes no início do período		39 760,98 €	11 698,67 €
Caixa e seus equivalentes no fim do período	4	2 117,39 €	39 760,98 €

IX - DEMONSTRAÇÃO DAS ALTERAÇÕES DO CAPITAL/FUNDOS PATRIMONIAIS

Exercícios findos em 31 de Dezembro de 2020-2021(em euros)

Descrição	FS (Cap. Próprio)	Reservas	Resultados Transitados	Sub ao Investimento	RL Período	Total
Posição 31/12/2020	19 938,05€	1 338,30€	111 802,20€	3 800,00€	277,44€	137 155,96 €
Aplicação Resultados			277,44€		-277,44€	
Resultado Exercício					25,44€	25,44€
Outras Variações	475,00€			-100,00€		375,00€
Saldo em 31/12/2021	20 413,05€	1 338,30€	112 079,74€	3 700,00€	25,44€	137 556,48 €

X - ANEXO ÀS DEMONSTRAÇÕES FINANCEIRAS

Para o Exercício findo a 31 de Dezembro de 2021

1. IDENTIFICAÇÃO DA ENTIDADE:

1.1. Designação da entidade

AEC – Associação Empresarial de Cantanhede

1.2. Sede

Praceta António Sérgio n.º 9A, 3060-134 Cantanhede

1.3. NIPC

503 359 785

1.4. Natureza da atividade

A AEC – Associação Empresarial de Cantanhede é uma pessoa coletiva privada, por escritura de 17 de Maio de 1994, regida pelos seus estatutos registados na Cartório Notarial de Cantanhede a 19 de Maio de 1994, com alterações do artigo 7º a 8 de Julho de 1994 e alterações ao artigo 7º a 26 de Julho de 2010, com o objeto da promoção do desenvolvimento económico, social, técnico e cultural da região. A 27 de Maio de 2009, através do Despacho n.º14834/2009 publicado em Diário da Republica 2ª serie, n.º126 de 2 de Julho de 2009, a AEC – Associação Empresarial de Cantanhede é declarada Pessoa Coletiva de Utilidade Pública.

1.5. Sempre que não exista outra referência os montantes encontram-se expressos em unidade de euro

2. REFERENCIAL CONTABILÍSTICO DE PREPARAÇÃO DAS DEMONSTRAÇÕES FINANCEIRAS

2.1. Referencial contabilístico de preparação das demonstrações financeiras

A presentes demonstrações financeiras foram elaboradas, de acordo com o sistema de normalização contabilística (SNC) para as entidades do sector não lucrativo (ESNL), aprovada por Decreto-Lei n.º36-A/11 de 9 de Março de 2011.

Instrumentos legais da NCRF-ESNL:

- Decreto-Lei n.º158/2009, de 13 de Julho: SNC
- Portaria n.º 5/2011, de 14 de Março: Modelos de Demonstrações Financeiras
- Portaria n.º 106/2011, de 14 de Março: Códigos de Contas
- Aviso n.º6726-B/2011 de 14 de Março: MCRF – ESNL

2.2. Indicação e justificação das disposições do SNC-ESNL que, em casos excecionais, tenham sido derogadas e dos respetivos efeitos nas demonstrações financeiras, tendo em vista a necessidade de estas darem uma imagem verdadeira e apropriada do ativo, do passivo e dos resultados da entidade.

No presente exercício não foram derogadas quaisquer disposições do SNC-ESNL

2.3. Indicação e comentário das contas do balanço e da demonstração dos resultados cujos conteúdos não sejam comparáveis com os do exercício anterior

Os valores relativos ao período terminado a 31/12/2021, incluídos nas demonstrações financeiras para efeitos comparativos, estão apresentadas em conformidade com o modelo resultante das alterações introduzidas pelos diplomas legais emitidos no âmbito do SNC.

3. PRINCIPAIS POLITICAS CONTABILÍSTICAS

3.1. Bases de mensuração usadas na preparação das demonstrações financeiras

As demonstrações financeiras anexas foram preparadas a partir dos livros e registos contabilísticos da AEC de acordo com as normas contabilística e de relato financeiro para as entidades do sector não lucrativo (ESNL)

As políticas contabilísticas foram aplicadas de forma consistente em todos os exercícios apresentados nas demonstrações financeiras.

☛ ***Ativos Fixos Tangíveis***

Os ativos fixos tangíveis adquiridos encontram-se registadas ao seu custo de aquisição, deduzidos das depreciações. As depreciações são calculadas, após a data em que os bens

estejam disponíveis para utilização, em conformidade com a vida útil de cada bem, pelo método da linha reta, em sistema de duodécimos.

As taxas de depreciação utilizadas correspondem aos seguintes períodos de vida útil estimadas:

Descrição	Vida Útil Estimada
Terrenos e Recursos naturais	
Edifícios e outras construções	50 anos
Equipamento básico	Entre 3 e 8 anos
Equipamento de transporte	4 anos
Equipamento Administrativo	Entre 3 e 8 anos
Equipamentos biológicos	
Outros Activos tangíveis	Entre 3 e 8 anos
Investimentos em curso	

As despesas de conservação e reparação que não aumentem a vida útil dos ativos nem resultem em benfeitorias ou melhorias significativas nos elementos dos ativos fixos tangíveis, foram registadas como gastos do exercício em que ocorreram.

O desreconhecimento dos ativos fixos tangíveis, resultantes da venda ou abate são determinados pela diferença entre o preço de venda e o valor líquido contabilístico na data de alienação ou abate, sendo registados nas demonstrações dos resultados nas rubricas "Outros rendimentos e ganhos" ou "Outros gastos e perdas".

☛ **Ativos Fixos Intangíveis**

Os ativos intangíveis encontram-se registados ao custo de aquisição, deduzido das correspondentes amortizações.

As despesas de desenvolvimento e manutenção foram reconhecidas como gastos.

O método de amortização utilizado foi o da linha reta, em conformidade com o período de vida útil estimado, em sistema de duodécimos.

Descrição	Vida Útil Estimada
Programas de Computadores	3 anos

☛ **Inventários - Mercadorias**

As mercadorias encontram-se valorizadas ao custo de aquisição ou o valor realizável líquido, dos dois o mais baixo. O custo de aquisição inclui as despesas incorridas até ao armazenamento, utilizando a fórmula de custeio médio ponderado e sistema de inventário permanente.

☛ **Rédito**

O rédito é mensurado pelo justo valor da contraprestação recebida ou a receber.

O rédito proveniente da venda de bens é reconhecido quando todas as seguintes condições são satisfeitas: todos os riscos e vantagens da propriedade dos bens foram transferidos para o

comprador; a entidade não mantém qualquer controlo sobre os bens vendidos; o montante de rédito pode ser mensurado com fiabilidade; é provável que benefícios económicos futuros associados à transação fluam para a entidade e os custos suportados ou a suportar com a transação podem ser mensurados com fiabilidade.

O rédito proveniente das prestações de serviços é reconhecido líquido de impostos, pelo justo valor do montante a receber. O rédito de juros é reconhecido utilizando o método do juro efetivo, desde que seja provável que benefícios económicos fluam para a entidade e o seu montante possa ser valorizado com fiabilidade.

📌 **Subsídios do governo e apoios do governo**

Os subsídios ao investimento, relacionados com a aquisição de ativos fixos tangíveis são reconhecidos no capital próprio e são creditados na demonstração dos resultados, em quotas constantes, durante o período estimado de vida útil dos ativos com que se relacionam.

Os subsídios do governo são reconhecidos inicialmente quando existe uma certeza razoável que o subsídio será recebido e que a associação irá cumprir com as condições associadas à atribuição do subsídio.

📌 **Imposto sobre rendimento**

Relativamente ao cálculo da estimativa do imposto sobre o rendimento do exercício, é apurado de acordo com a matéria coletável estimada, tendo em conta aos rendimentos comerciais sujeitos (Venda Livro de Reclamações e Prestação de Serviços diversos).

📌 **Instrumentos financeiros**

Os instrumentos financeiros encontram-se valorizados de acordo com os seguintes critérios:

- *Associados e outras dívidas de terceiros*
As dívidas dos associados e outras dívidas de terceiros estão mensuradas ao custo menos qualquer perda de imparidade.
- *Fornecedores e outras dívidas a terceiros*
As dívidas a fornecedores e a outros terceiros encontra-se mensuradas pelo método de custo
- *Caixa e depósitos bancários*
Os valores incluídos na rubrica caixa e seus equivalentes, correspondem aos valores em caixa e depósitos bancários, imediatamente realizáveis.
- *Benefícios dos empregados*
Os benefícios de curto prazo dos colaboradores incluem vencimentos, subsídio de alimentação, subsídio de férias e de natal, retribuição adicional de Isenção de Horário à Diretora de Serviços, e outras retribuições (ajudas de custo e seguros).

As obrigações decorrentes dos benefícios a curto prazo são reconhecidas como gastos no período em que os serviços são prestados, por contrapartida do reconhecimento de um passivo que se extingue com o pagamento respetivo.

De acordo com a legislação laboral aplicável, o direito a férias e subsídio de férias relativo ao período, por este coincidir com o ano civil, vence-se a 31 de Dezembro de cada ano, sendo pago durante o período seguinte, pelo que os gastos correspondentes encontram-se reconhecidos como benefícios de curto prazo e tratados de acordo com o referido anteriormente.

3.2. Principais pressupostos relativos ao futuro

As demonstrações financeiras anexas foram preparadas no pressuposto da continuidade das atividades, a partir dos registos contabilísticos da associação.

3.3. Principais fontes de incerteza das estimativas

Na preparação das demonstrações financeiras apresentadas foram efetuados juízos de valor e estimativas e utilizados pressupostos que afetam ao montantes relatados de ativos e passivos, assim como rendimentos e gastos.

As perdas por imparidade relativas a créditos de cobrança duvidosa são baseadas na avaliação efetuada pela entidade da probabilidade de recuperação de saldo das contas a receber, antiguidade de saldos e outros fatores, pelo que existem determinadas circunstâncias e factos que podem alterar a estimativa.

4. FLUXOS DE CAIXA

Desagregação dos valores inscritos na rubrica de caixa e em depósitos bancários

Fluxos de Caixa	31/12/2020	31/12/2021
Caixa	165,91€	129,33€
Depósitos Ordem	30 770,38€	1 988,06€
Outros Depósitos	8 824,69€	0€
Outros Instrumentos Financeiros	0€	0€
TOTAL	39 760,98€	2 117,39€

5. POLÍTICAS CONTABILÍSTICAS, ALTERAÇÕES NAS ESTIMATIVAS CONTABILÍSTICAS E ERROS

No ano de 2021 não ocorreram alterações às políticas contabilísticas relativamente às utilizadas na prestação e apresentação das demonstrações financeiras do exercício findo em 31 de Dezembro de 2021.

6. ATIVOS FIXOS TANGÍVEIS

Divulgação sobre ativos fixos tangíveis.

6.1. Critérios de mensuração usados para determinar a quantia escriturada bruta

Os ativos fixos tangíveis adquiridos encontram-se registados ao custo de aquisição, deduzidos dos correspondentes depreciações e das perdas por imparidade acumuladas.

6.2. Método de depreciação de usados

As depreciações foram efetuadas pelo método da linha reta, quotas constantes com base na tabela em vigor, em sistema de duodécimos.

6.3. Vidas úteis ou as taxas de depreciação

As vidas úteis foram determinadas de acordo com a expectativa da afetação do desempenho.

6.4. Quantia escriturada bruta e depreciação acumulada (agregada com perdas por imparidade acumuladas) no início e no fim do período.

Reconciliação da quantia escriturada no início e no fim do período mostrando as adições, as revalorizações, as alienações, os ativos classificados como detidos de vendas, as amortizações, as perdas de imparidade e suas reversões e outras alterações foram desenvolvidas de acordo com o seguinte quadro:

Descrição	31/ 12/2020	Adições	Transferências	31/12/2021
Terrenos e Recursos Naturais				
Edifício e Outras Construções	22 192,78€	1 057,00€€		23 249,78€
Equipamento Básico	8 728,66€	890,00€		9 618,66€
Equipamento de Transporte	5 500,00€			5 500,00€
Equipamento Administrativo	24 113,67€			24 113,67€
Equipamento Biológico				
Outros Ativos Tangíveis	22 086,99€			22 086,99€
Ativo Tangível Bruto	82 622,10€			84 569,10€
Depreciações Acumuladas	63 043,81€			65 235,84€
Perdas por imparidade				
Reversões Acumuladas				
Depreciação Acumulada	63 043,81€			65 235,84€
Ativo Tangível Líquido	19 578,29€			19 333,26€

7. ATIVOS FIXOS INTANGÍVEIS

Divulgação sobre ativos fixos intangíveis.

7.1. Critérios de mensuração usados para determinar a quantia escriturada bruta

Os ativos fixos intangíveis adquiridos encontram-se registados ao custo de aquisição, deduzidos dos correspondentes depreciações e das perdas por imparidade acumuladas.

7.2. Método de depreciação de usados

As depreciações foram efetuadas pelo método da linha reta, quotas constantes com base na tabela em vigor, em sistema de duodécimos.

7.3. Vidas úteis ou as taxas de depreciação

As vidas úteis foram determinadas de acordo com a expectativa da afetação do desempenho.

7.4. Quantia escriturada bruta e depreciação acumulada (agregada com perdas por imparidade acumuladas) no início e no fim do período.

Reconciliação da quantia escriturada no início e no fim do período mostrando as adições, as revalorizações, as alienações, os ativos classificados como detidos de vendas, as amortizações, as perdas de imparidade e suas reversões e outras alterações foram desenvolvidas de acordo com o seguinte quadro:

Descrição	31/12/2020	Adições	Transferências	31/12/2021
Programas de Computador	12 618,00€	1 200€		13 818,00€
Ativo Intangível Bruto	12 618,00€	1 200€		13 818,00€
Depreciações Acumuladas	12 136,98€	721,02€		12 858,00€
Ativo Intangível Bruto	481,02€	721,02€		960,00€

8. INVENTÁRIOS

8.1. Políticas contabilísticas adotadas na mensuração dos inventários e fórmula de custeio usada

As mercadorias encontram-se valorizadas ao custo de aquisição ou o valor realizável líquido, dos dois o mais baixo. O custo de aquisição inclui as despesas incorridas até ao armazenamento, utilizando a fórmula de custeio médio ponderado e sistema de inventário permanente.

A 31/12/2020 e 31/12/2021, os inventários da associação apresentam-se no quadro seguinte:

8.2. Quantia de inventários reconhecida como um gasto do período

As quantias de inventários reconhecidas como um gasto durante o período findo em 31/12/2021 apresentam-se no quadro seguinte:

Movimentos Mercadorias	2020	2021
Saldo Inicial	400,80€	224,90€
Compras	803,20€	1 204,80€
Regularizações	0,00€	0,00€
Saldo Final	224,90€	257,20€
Gastos no Exercício	979,10€	1 172,50€

9. RÉDITO

9.1. Políticas contabilísticas adotadas para reconhecimento do rédito incluindo os métodos adotados para determinar a fase de acabamento de transações que envolvam a prestação de serviços

O rédito é mensurado pelo justo valor da contraprestação recebida ou a receber. O rédito proveniente da venda de bens é reconhecido quando todas as seguintes condições são satisfeitas: todos os riscos e vantagens da propriedade dos bens foram transferidos para o comprador; a entidade não mantém qualquer controlo sobre os bens vendidos; o montante de rédito pode ser mensurado com fiabilidade; é provável que benefícios económicos futuros associados à transação fluam para a entidade e os custos suportados ou a suportar com a transação podem ser mensurados com fiabilidade.

O rédito proveniente das prestações de serviços é reconhecido líquido de impostos, pelo justo valor do montante a receber.

O rédito de juros é reconhecido utilizando o método do juro efetivo, desde que seja provável que benefícios económicos fluam para a entidade e o seu montante possa ser valorizado com fiabilidade.

9.2. Quantia de cada categoria significativa de rendimento reconhecida durante o período incluindo o rendimento proveniente de:

Rubricas	2020	2021
Vendas		
Livro de Reclamações	1 266,29€	1 455,50€
Prestações de Serviços		
Quantizações	17 985,00€	18 475,00€
Prestação Serv – Estudos/Diagnóstico	1 260,16€	4 375,65€
Prestação Serv – Apoio Técnico	640,65€	0.00€
Prestação Serv – Publicidade e Marketing	0.00€	0.00€
Prestação Serv - Outros	19 256,26€	43 442,68€
Prestação Serv - Isentos	2 140,00€	10 589,93€
Outros rendimentos e ganhos	128 534,41€	192 144,23€€
Juros Dividendos e Outros	5,24€	11,08€
TOTAL	171 088,01€	268 585,17€

10. ACONTECIMENTOS APÓS DATA DO BALANÇO

Após data do Balanço não houve conhecimento de eventos ocorridos que afetem o valor dos ativos e passivos das demonstrações financeiras do período.

11. SUBSÍDIOS DO GOVERNO E APOIOS DO GOVERNO

11.1 Políticas contabilística adotada para os subsídios do Governo, incluindo métodos de apresentação adotados nas demonstrações financeiras

Os subsídios ao investimento, relacionados com a aquisição de ativos fixos tangíveis são reconhecidos no capital próprio e são creditados na demonstração dos resultados, em quotas constantes, durante o período estimado de vida útil dos ativos com que se relacionam.

Os subsídios do governo são reconhecidos inicialmente quando existe uma certeza razoável que o subsídio será recebido e que a associação irá cumprir com as condições associadas à atribuição do subsídio.

11.2 Natureza e extensão dos subsídios do governo reconhecidos nas demonstrações financeiras e indicação de outras formas de apoio ao Governo de que a entidade diretamente beneficiou

Os Subsídios são de exploração, na medida em que servem para cofinanciar despesas inerentes a Programas de Formação, Consultoria, e outros.

São subsídios relacionados com rendimentos: são subsídios do Governo que não estão relacionados com ativos, e são não reembolsáveis, em que existe acordo individualizado da sua concessão a favor da entidade, com base no cumprimento das condições estabelecidas para a sua concessão e não existam dúvidas de que os subsídios serão recebidos.

Subsídio por entidade/ Organismo Intermédio	2020	2021
POCI – Formação Ação (AEP)	48 718,87€	24 839,73€
IEFP	20 406,77€	17 171,25€
CMC	0€	6 600,00€
Centro 2020 - CCDR	0€	0€
Outras Entidades	0€	3 536,25€
Total	70 864,44€	52 147,93€

11.3 Condições não satisfeitas e outras contingências ligadas ao apoio do Governo que tenham sido reconhecidas

Nos subsídios relacionados com o rendimento, as condições que possam levar ao reembolso de parte do apoio concedido e recebido, são precavidas pelas características dos próprios programas, na medida que ficam sempre pendentes entre 15% a 25% do montante aprovado, para Pedido Final.

12 IMPOSTO SOBRE O RENDIMENTO

Os impostos sobre o rendimento reconhecidos na demonstração de resultados dos exercícios findos em 31 de Dezembro de 2019 e 2018 podem ser detalhados como se segue:

Descrição	2020	2021
Resultado antes de Imposto	351,19€	48,47€
Taxa IRC	21%	21%
Imposto Esperado	73,75€	23,03€
Resultado Líquido Exercício	277,44€	25,44€

13 INSTRUMENTOS FINANCEIROS

Bases de mensuração utilizadas para os instrumentos financeiros e outras políticas contábilísticas utilizadas, relevantes para a compreensão das demonstrações financeiras

13.1. Associados/Clientes/Outras Contas a Receber/Fornecedores/Outras Contas a Pagar

Em 31 de Dezembro de 2020 e 2021, apresentavam a seguinte composição:

Descrição	2021			2020		
	Activos financeiros mensurados ao custo	Perdas pro Imparidades acumuladas	TOTAL	Activos financeiros mensurados ao custo	Perdas pro Imparidades acumuladas	TOTAL
Activos						
Clientes	45 055,95 €	39 514,04 €	5 541,91 €	61 271,86 €	39 514,04 €	21 757,82 €
Associados	17 875,15 €	611,26 €	17 263,89 €	20 235,44 €	611,26 €	19 624,18 €
Outras Contas a receber	0,00 €		0,00 €	- €		- €
Total Activos	62 931,10 €	40 125,30 €	22 805,80 €	81 507,30 €	40 125,30 €	41 382,00 €
Passivos						
Fornecedores	115 505,18 €		115 505,18 €	41 841,15 €		41 841,15 €
Outras contas a pagar	122,05 €		122,05 €	- €		- €
Total Passivos	115 627,23 €	0,00 €	115 627,23 €	41 841,15 €	- €	41 841,15 €
Total Liquido	-52 696,13 €	40 125,30 €	- 92 821,43 €	39 666,15 €	40 125,30 €	- 459,15 €

13.2. Caixa e depósitos bancários

Em 31 de Dezembro de 2020 e 2021, a rubrica caixa e depósitos bancários apresentavam a seguinte composição:

Fluxos de Caixa	31/12/2020	31/12/2021
Caixa	165,91€	129,33€
Depósitos Ordem	30 770,38€	1 988,06€
Outros Depósitos	8 824,69€	0€
Outros Instrumentos Financeiros		
TOTAL	39 760,98€	2 117,39€

13.3. Investimentos Financeiros

Em 31 de Dezembro de 2020 e 2021, a rubrica investimentos financeiros (ativos não correntes) apresentava-se pela seguinte composição:

Outros Investimentos Financeiros	2020	2021
ABAP	5 000,00 €	5 000,00 €
IAPMEI - SPGM	500,00 €	500,00 €
WINCENTRO	5 000,00 €	5 000,00 €
CEC	3 700,00 €	3 700,00 €
CCAM	1 000,00 €	1 000,00 €
Fundo FCT	372,91€	592,35€
TOTAL	15 571,91 €	15 792,35 €

14. FORNECIMENTO E SERVIÇOS EXTERNOS

A rubrica "Fornecimentos e Serviços Externos", nos exercícios findos em 31 de Dezembro 2020 e 2021 é detalhada conforme se segue:

F S E	2020	2021
Serviços Especializados		
Trabalhos Especializados	78 413,10€	173 868,53€
Publicidade	0,00€	
Honorários	50,00€	500,00€
Conservação e reparação	288,68€	336,20€
Outros Serviços	0€	0€
Materiais		
Material Escritório	761,11€	1 752,00€
Artigos oferta	1 129,66€	1 156,36€
Outros Materiais	658,99€	0€
Energia e Fluidos		
Eletricidade	1 535,48€	1 529,14€
Combustíveis	138,81€	268,73€
Água	156,40€	195,57€
Outros Energia e Fluidos	0€	0€
Deslocações e Estadas	165,67€	14,65€
Serviços Diversos		
Rendas	0€	0€
Comunicação	2 687,17€	2 302,29€
Seguros	504,47€	497,14€
Contencioso e Notariado	421,91€	436,90€
Limpeza Higiene e Conforto	1 913,22€	2 383,61€
Outros Serviços Diversos	166,25€	1 562,90€
Total FSE	88 318,87€	187 904,04€

15. BENEFÍCIOS DOS EMPREGADOS/GASTOS COM PESSOAL

Em 31.12.2021 estavam ao serviço da AEC 5 colaboradoras: 3 Técnicas Superiores (Diretora de Serviços, TOC/Financeira e Técnica GIP) e 2 administrativa (1 CEI).

Os gastos com pessoal em 31 de Dezembro de 2019 e 2020, foram os seguintes:

Gastos com o Pessoal	2020	2021
Vencimentos	44 023,71€	47 656,89€
Sub. Férias	3 866,16€	3 991,37€
Sub. Natal	3 834,02€	3 991,37€
Sub. Alimentação	6 427,48€	8 286,18€
CEI	0€	789,75€
Horas Extra/Suplementares	0€	0€
Encargos s/remunerações	11 483,37€	12 702,48€
Outros Gastos	608,82€	684,40€
Total	70 243,56€	78 102,45€

16. OUTRAS INFORMAÇÕES

16.1. Estado e Outros entes públicos

Em 31 de Dezembro de 2020 e 2021 apresentava a seguinte composição:

Estado Out Ent Públicos	2020	2021
Ativos		
Imposto Sobre o rendimento	0,37€	- €
Imposto S/Valor acrescentado	- €	- €
Outros Impostos	- €	- €
Total Ativos	0.37€	- €
Passivo		
Imposto Sobre o rendimento	73,75€	23,03€
Retenção Imposto s/ rendimento	358,00€	419,00€
Imposto S/valor acrescentado	970,68€	1 625,92€
Contribuição Segurança Social	1 495,74€	1 569,95€
Fundos Compensação	19,01€	20,31€
Total Passivos	2 917,18€	3 658,21€

16.2. Outras Contas a Receber e Pagar

Em 31 de Dezembro de 2020 e 2021, apresentava a seguinte composição:

Outras Contas a Receber e a Pagar	2020	2021
Devedores		
Candidaturas Aprovadas	715 649,43€	48 952,24€
Outros	10 480,43€	30 257,47€
Total Ativo	820 449,90€	79 209,71€
Credores		
Por Acréscimo de Gastos	0€	0€
Outros Credores	0€	0€
Total Passivo	0€	0€

16.3. Capital Próprio – Fundos Patrimoniais

Em 31 de Dezembro de 2020 e 2021, apresentava a seguinte composição:

Capital/Fundo Social	2020	2021
Capital/Fundo Social	19 938,05€	20 413,05€
Reservas Legais	1 338,30€	1 338,30€
Resultados Transitados	111 802,30€	112 079,74€
Outras Variações	3 800,00€	3 700€
Resultado Líquido Período	277,44€	25,44€
Total	137 156,09€	137 556,53€

16.4. Investimentos em curso

Nesta rubrica em 2021 não houve qualquer alteração, em 2016 contemplou os investimentos com a app Cantanhede-Go, tudo o que engloba a sua criação e o seu lançamento, que se realizou de Junho a Dezembro de 2016, estando ainda em desenvolvimento, com inserção de novas funcionalidades.

Investimentos em curso	31/12/2021
Aplicação	10.830,00 €
Despesas inerentes à app	2.652,52 €
Trabalhos para a própria entidade*	12.844,48€
Total	26.327,00€

Trabalhos para a própria entidade, reflete os custos de pessoal afetos ao Cantanhede-Go no período de junho a Dezembro de 2016, suportados por mapas de trabalho.

PROPOSTA DE APLICAÇÃO DE RESULTADOS

PROPOSTA DE APLICAÇÃO DE RESULTADOS

Exmos Sres. Associados

Na prossecução dos objetivos traçados pela AEC – Associação Empresarial de Cantanhede, desde a sua constituição, numa perspetiva de continuidade da atividade desenvolvida em prol do desenvolvimento e apoio empresarial do concelho e da região, depois de analisadas e apresentadas as contas desta associação referentes ao exercício de 2021, as quais refletem com rigor e de forma apropriada os movimentos financeiros, a Direção apresenta à Assembleia Geral a seguinte proposta:

1. Que seja aprovado o Relatório e Contas do exercício de 2021;
2. Que seja efetuada a seguinte aplicação dos Resultados da seguinte forma:
 - A importância de **25,44€** (vinte cinco euros e quarenta e quatro cêntimos), ou seja, a totalidade do Resultado Líquido do Exercício para Resultados Transitados.

Cantanhede, 28 de março de 2022

Representantes Legais da Direção da AEC

Presidente da Direção
ALCIDES SANTOS ANTUNES, LDA.

(Cristina Maria Luis de Almeida Antunes)

Diretor Financeiro
HIOSE, LDA.

(Mão da Costa Mendes)

PARECER DO CONSELHO FISCAL

PARECER DO CONSELHO FISCAL

Exmos. Senhores Associados,

Em conformidade com os Estatutos da Associação Empresarial de Cantanhede e do disposto na alínea c) do artigo 33º do Regulamento Interno, vem o Conselho Fiscal desta associação, submeter à Assembleia Geral, o seu parecer sobre o Relatório e Contas relativo ao exercício de 2021.

Ao longo do período referenciado, acompanhámos a atividade desenvolvida pela associação e através das informações recebidas, verificamos que as contas apresentadas se encontram conformes, satisfazendo as disposições estatutárias em vigor.

Analisámos os documentos de prestação de contas apresentados pela Direção, tendo concluído que as Demonstrações Financeiras foram elaboradas de acordo com as normas contabilísticas e de relato financeiro, tendo também cumprido os critérios previstos do Sistema de Normalização Contabilística.

Tendo em conta o exposto, o Conselho Fiscal é de parecer que a Assembleia Geral, relativo ao exercício de 2021, aprove:

1. O relatório da direção e documentos de prestação de contas do exercício de 2021;
2. A proposta de aplicação de resultados apresentada pela direção
3. Um voto de louvor e reconhecimento aos membros da direção e seus colaboradores, pelo esforço e zelo demonstrado ao longo do ano.

Cantanhede, 28 de março de 2022

O Conselho Fiscal

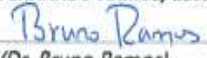
Presidente
FERNANDO RAMOS, LDA.

 (Dr. Bruno Ramos)

Vogal
MARTINS & FILHOS, LDA.

 (Dra. Sandra Martins)

Vogal
UN.S.A.

 (Eng. Nuno Timóteo)